

# 中華郵政股份有限公司生態檢核注意事項執行參考手冊

依據中華民國109年11月2日行政院公共工程委員會

工程技字第1090201171號函訂定(110.1.26修訂)

為減輕公共工程對生態環境造成之負面影響，秉生態保育、公民參與及資訊公開之原則，以積極創造優質之環境，爰訂定本參考手冊。

## 一. 依據

本參考手冊係參採行政院公共工程委員會(以下簡稱工程會)109年11月2日工程技字第1090201171號函修正之「公共工程生態檢核注意事項」訂定。

## 二. 適用範圍

本參考手冊適用於本公司新建工程。但下列各款相關工程不在此限：

- (一) 災後緊急處理、搶修、搶險。
- (二) 災後原地復建。
- (三) 原構造物範圍內之整建或改善。
- (四) 已開發場所且經自評確認無涉及生態環境保育議題。
- (五) 規劃取得綠建築標章並納入生態範疇相關指標之建築工程。
- (六) 維護管理相關工程。

## 三. 工程生態檢核

生態檢核以工程生命週期分為工程計畫核定、規劃、設計、施工與維護管理等階段，各階段之工作目標如下，並參考工程會頒「公共工程生態檢核注意事項」辦理。

### (一) 工程計畫核定階段

1. 辦理環境影響評估之重大工程案件，於本階段之檢核作業，可於環評過程中一併辦理。
2. 蒐集計畫施作區域既有生態環境、議題等資料，並由生態專業人員現場勘查記錄生態環境現況及分析工程計畫對生態環境的影響。
3. 依工程規模及性質，計畫內容得考量替代方案，並應將不開發方案納

入斟酌，評估比較各方案對生態、環境、安全、經濟及社會等層面之影響後，決定採不開發方案或提出對生態環境衝擊較小之可行工程方案。

4.得邀集生態專業人員、相關單位、在地民眾及相關議題之民間團體辦理現場勘查，溝通工程計畫構想方案及可能之生態保育原則。

5.決定可行工程計畫方案、生態保育原則，並研擬必要之生態專案調查項目及費用。

#### (二)規劃階段

1.組成含生態專業及工程專業之跨領域工作團隊，透過現場勘查，評估潛在生態課題、確認工程範圍及週邊環境的生態議題與生態保全對象。

2.辦理生態調查、評析，據以研擬符合迴避、縮小、減輕與補償策略之生態保育對策，提出合宜之工程配置方案。

3.邀集生態專業人員、相關單位、在地民眾與關心相關議題之民間團體辦理規劃說明會，蒐集、整合並溝通相關意見。

#### (三)設計階段

1.根據生態保育對策辦理細部之生態調查、評析工作。

2.根據生態調查、評析成果提出生態保育措施及工程方案，並透過生態及工程人員的意見往復確認可行性後，完成細部設計。

3.根據生態保育措施，提出施工階段所需之環境生態異常狀況處理原則，以及生態保育措施自主檢查表。

#### (四)施工階段

1.組織含生態專業及工程專業之跨領域工作團隊，以確認生態保育措施實行方案、執行生態評估，以及確認環境生態異常狀況處理原則。

2.辦理施工人員及生態專業人員現場勘查，確認施工廠商清楚瞭解生態保全對象位置，並擬定生態保育措施與環境影響注意事項。

3.施工計畫書應考量減少環境擾動之工序，並包含生態保育措施，說明

施工擾動範圍(含施工便道及土方、材料堆置區)，並以圖面呈現與生態保全對象之相對應位置。

- 4.履約文件應有生態保育措施自主檢查表。
- 5.施工前環境保護教育訓練計畫應含生態保育措施之宣導。
- 6.邀集生態專業人員、相關單位、在地民眾與關心相關議題之民間團體辦理施工說明會，蒐集、整合並溝通相關意見。
- 7.施工期間確實依核定之生態保育措施執行，於施工過程中注意對生態之影響，以適時調整生態保育措施。施工執行狀況納入相關工程督導重點，完工後列入檢核項目。

#### (五)維護管理階段

定期視需要監測評估範圍的棲地品質並分析生態課題，確認生態保全對象狀況，分析工程生態保育措施執行成效。

#### 四. 生態專業人員

工程生態保育各階段需有生態專業人員配合辦理生態調查、評估與相關監督機制等本參考手冊包括之工作項目。本參考手冊所指之生態專業人員有二：

(一)執行生態檢核工作中生態調查、生態衝擊評估、保育對策擬定之生態專業人員，其條件如下：

- 1.國內公立或立案之私立獨立學院以上學校或符合教育部採認規定之國外獨立學院以上學校水土保持、生命科學、生物、生物多樣性、生物科技、生物科學、生物資源、生物醫學暨環境生物、生態、生態暨演化生物、生態與環境教育、環境教育、自然資源、自然資源管理、自然資源應用、昆蟲、動物、野生動物保育、森林、森林暨自然保育、森林暨自然資源、森林環境暨資源、植物、環境科學、環境資源、環境資源管理、環境管理各系、組、所畢業得有證書者。

2.若未符合前目者，需修習生態學、保育生物學、生態工程或環境科學等相關課程20學分以上。

(二)會議審查與特殊議題諮詢需要，特聘之專家學者。

五. 生態資料蒐集、調查及評析原則：

(一)為記錄及分析生態現況，瞭解施工範圍內之陸水域生態及生態關注區域，做為工程選擇方案及辦理後續生態環境監測之依據，應就工程地點自然環境及工程特性，採取合適之生態資料蒐集或調查方法。

(二)善用及尊重地方知識，透過訪談當地居民瞭解當地對環境之知識、文化、人文及土地倫理，除補充鄰近生態資訊，為尊重當地文化，可將相關物種列為關注物種，或將特殊區域列為重要生物棲地或生態敏感區域。

(三)將生態保育之概念融入工程方案，評估工程擾動對生態環境之影響程度，得依工程量體配置方式及影響範圍繪製生態關注區域圖。

(四)為掌握施工過程中環境變動及評估生態保育措施執行成果，於施工前、施工中及完工後驗收前進行生態調查，以適時調整生態保育措施。

六. 生態保育措施應考量個案特性、用地空間、水理特性、地形地質條件及安全需求等，因地制宜依迴避、縮小、減輕及補償等四項生態保育策略之優先順序考量及實施，四項保育策略定義如下：

(一)迴避：迴避負面影響之產生，大尺度之應用包括停止開發計畫、選用替代方案等；較小尺度之應用則包含工程量體及臨時設施物(如施工便道等)之設置應避開有生態保全對象或生態敏感性較高之區域；施工過程避開動物大量遷徙或繁殖之時間等。

(二)縮小：修改設計縮小工程量體、施工期間限制臨時設施物對工程周圍環境之影響。

(三)減輕：經過評估工程影響生態環境程度，兼顧工程安全及減輕工程對環境與生態系功能衝擊，因地制宜採取適當之措施，如：保護施工範圍內

之既有植被及水域環境、設置臨時動物通道、研擬可執行之環境回復計畫等，或採對環境生態傷害較小之工法或材料(如大型或小型動物通道之建置、資材自然化、就地取材等)。

(四)補償：為補償工程造成之重要生態損失，以人為方式於他處重建相似或等同之生態環境，如：於施工後以人工營造手段，加速植生(考量選擇合適當地原生植物)及自然棲地復育。

七. 為落實公民參與精神，工程主辦單位應於計畫核定至工程完工過程中建立民眾協商溝通機制，說明工程辦理原因、工作項目、生態保育策略及預期效益，藉由相互溝通交流，有效推行計畫，達成生態保育目標。

八. 工程主辦單位應將各階段生態檢核資訊公開

(一)公開方式可包含刊登於公報、公開發行之出版品、網站，或舉行記者會、說明會等方式主動公開，或應人民申請提供公共工程之生態檢核資訊。

(二)本公司官網已建置生態檢核專區，可於該網站上傳相關公開資訊供民眾檢閱。

九. 工程主辦單位應填具公共工程生態檢核自評表(附表)，並檢附檢核事項結果之佐證資料、生態檢核工作所辦理之生態調查、評析、現場勘查、公民參與及保育對策研擬等過程及結果之文件紀錄。

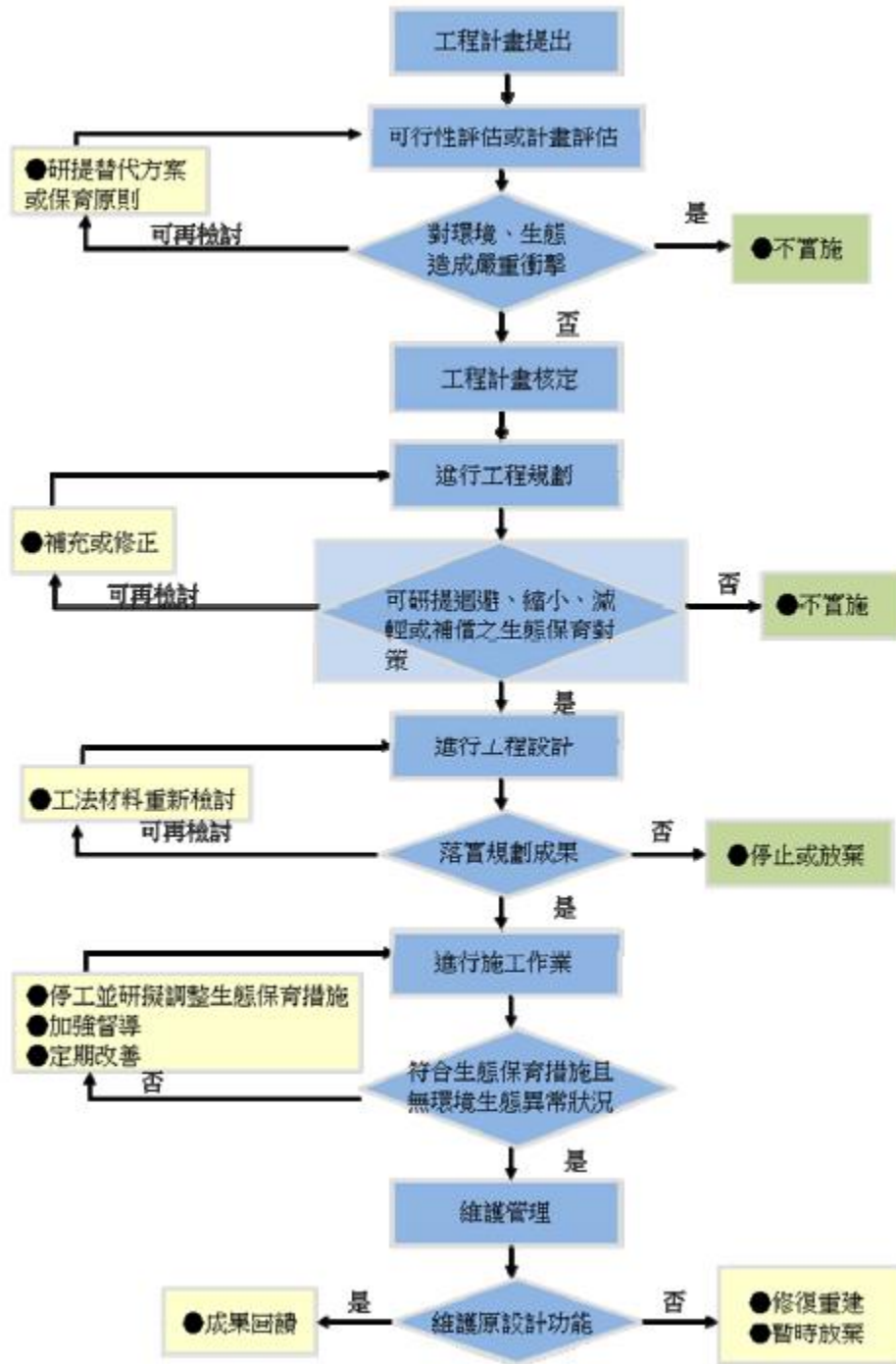

公共工程生態檢核作業流程

## 中華郵政股份有限公司生態檢核自評表

<b>工程基本資料</b>	計畫及工程名稱		設計單位	
	工程期程		監造廠商	
	主辦機關		營造廠商	
	基地位置	地點：_____市(縣)_____區(鄉、鎮、市)_____里(村)_____鄰 TWD97 座標 X：_____ Y：_____	工程預算/經費(千元)	
	工程目的			
工程類型	<input type="checkbox"/> 交通、 <input type="checkbox"/> 港灣、 <input type="checkbox"/> 水利、 <input type="checkbox"/> 環保、 <input type="checkbox"/> 水土保持、 <input type="checkbox"/> 景觀、 <input type="checkbox"/> 步道、 <input type="checkbox"/> 建築、 <input type="checkbox"/> 其他_____			
工程概要				
預期效益				
<b>階段</b>	<b>檢核項目</b>	<b>評估內容</b>	<b>檢核事項</b>	
<b>工程計畫核定階段</b>	一、專業參與	生態專業人員	是否有生態專業人員參與，協助蒐集調查生態資料、評估生態衝擊、擬定生態保育原則？ <input type="checkbox"/> 是 <input type="checkbox"/> 否	
	二、生態資料蒐集調查	地理位置	區位： <input type="checkbox"/> 法定自然保護區、 <input type="checkbox"/> 一般區 (法定自然保護區包含自然保留區、野生動物保護區、野生動物重要棲息環境、國家公園、國家自然公園、國有林自然保護區、國家重要濕地、海岸保護區...等。)	
		關注物種及重要棲地	1. 是否有關注物種，如保育類動物、特稀有植物、指標物種、老樹或民俗動植物等？ <input type="checkbox"/> 是 _____ <input type="checkbox"/> 否 2. 工址或鄰近地區是否有森林、水系、埤塘、濕地及關注物種之棲地分佈與依賴之生態系統？ <input type="checkbox"/> 是 _____ <input type="checkbox"/> 否	

階段	檢核項目	評估內容	檢核事項
工程計畫核定階段	三、生態保育原則	方案評估	是否有評估生態、環境、安全、社會、經濟等層面之影響，提出對生態環境衝擊較小的工程計畫方案？ <input type="checkbox"/> 是 <input type="checkbox"/> 否
		採用策略	針對關注物種及重要生物棲地，是否採取迴避、縮小、減輕或補償策略，減少工程影響範圍？ <input type="checkbox"/> 是 _____ <input type="checkbox"/> 否
		經費編列	是否有編列生態調查、保育措施、追蹤監測所需經費？ <input type="checkbox"/> 是 _____ <input type="checkbox"/> 否
	四、民眾參與	現場勘查	是否邀集生態專業人員、相關單位、在地民眾與關心相關議題之民間團體辦理現場勘查，說明工程計畫構想方案、生態影響、因應對策，並蒐集回應相關意見？ <input type="checkbox"/> 是 <input type="checkbox"/> 否
	五、資訊公開	計畫資訊公開	是否主動將工程計畫內容之資訊公開？ <input type="checkbox"/> 是 <input type="checkbox"/> 否
規劃階段	規劃期間： _____ 年 _____ 月 _____ 日至 _____ 年 _____ 月 _____ 日		
	一、專業參與	生態專業及工程專業團隊	是否組成含生態專業及工程專業之跨領域工作團隊？ <input type="checkbox"/> 是 <input type="checkbox"/> 否
	二、基本資料蒐集調查	生態環境及議題	1.是否具體調查掌握自然及生態環境資料？ <input type="checkbox"/> 是 <input type="checkbox"/> 否 2.是否確認工程範圍及週邊環境的生態議題與生態保全對象？ <input type="checkbox"/> 是 <input type="checkbox"/> 否
	三、生態保育對策	調查評析、生態保育方案	是否根據生態調查評析結果，研擬符合迴避、縮小、減輕與補償策略之生態保育對策，提出合宜之工程配置方案？ <input type="checkbox"/> 是 <input type="checkbox"/> 否
	四、民眾參與	規劃說明會	是否邀集生態專業人員、相關單位、在地民眾與關心相關議題之民間團體辦理規劃說明會，蒐集、整合並溝通相關意見？ <input type="checkbox"/> 是 <input type="checkbox"/> 否
	五、資訊公開	規劃資訊公開	是否主動將規劃內容之資訊公開？ <input type="checkbox"/> 是 <input type="checkbox"/> 否
設計階段	設計期間： _____ 年 _____ 月 _____ 日至 _____ 年 _____ 月 _____ 日		
	一、專業參與	生態專業及工程專業團隊	是否組成含生態專業及工程專業之跨領域工作團隊？ <input type="checkbox"/> 是 <input type="checkbox"/> 否
	二、設計成果	生態保育措施及工程方案	是否根據生態評析成果提出生態保育措施及工程方案，並透過生態及工程人員的意見往復確認可行性後，完成細部設計。 <input type="checkbox"/> 是 <input type="checkbox"/> 否
	三、資訊公開	設計資訊公開	是否主動將生態保育措施、工程內容等設計成果之資訊公開？ <input type="checkbox"/> 是 <input type="checkbox"/> 否



階段	檢核項目	評估內容	檢核事項
施工階段	施工期間:	年 月 日至 年 月 日	
	一、專業參與	生態專業及工程專業團隊	是否組成含生態專業及工程背景之跨領域工作團隊? <input type="checkbox"/> 是 <input type="checkbox"/> 否
	二、生態保育措施	施工廠商	1.是否辦理施工人員及生態專業人員現場勘查，確認施工廠商清楚瞭解生態保全對象位置? <input type="checkbox"/> 是 <input type="checkbox"/> 否 2.是否擬定施工前環境保護教育訓練計畫，並將生態保育措施納入宣導。 <input type="checkbox"/> 是 <input type="checkbox"/> 否
		施工計畫書	施工計畫書是否納入生態保育措施，說明施工擾動範圍，並以圖面呈現與生態保全對象之相對應位置。 <input type="checkbox"/> 是 <input type="checkbox"/> 否
		生態保育品質管理措施	1.履約文件是否有將生態保育措施納入自主檢查? <input type="checkbox"/> 是 <input type="checkbox"/> 否 2.是否擬定工地環境生態自主檢查及異常情況處理計畫? <input type="checkbox"/> 是 <input type="checkbox"/> 否 3.施工是否確實依核定之生態保育措施執行，並於施工過程中注意對生態之影響，以確認生態保育成效? <input type="checkbox"/> 是 <input type="checkbox"/> 否 4.施工生態保育執行狀況是否納入工程督導? <input type="checkbox"/> 是 <input type="checkbox"/> 否
	三、民眾參與	施工說明會	是否邀集生態專業人員、相關單位、在地民眾與關心相關議題之民間團體辦理施工說明會，蒐集、整合並溝通相關意見? <input type="checkbox"/> 是 <input type="checkbox"/> 否
	四、資訊公開	施工資訊公開	是否主動將施工相關計畫內容之資訊公開? <input type="checkbox"/> 是 <input type="checkbox"/> 否
維護管理階段	一、生態效益	生態效益評估	是否於維護管理期間，定期視需要監測評估範圍的棲地品質並分析生態課題，確認生態保全對象狀況，分析工程生態保育措施執行成效? <input type="checkbox"/> 是 <input type="checkbox"/> 否
	二、資訊公開	監測、評估資訊公開	是否主動將監測追蹤結果、生態效益評估報告等資訊公開? <input type="checkbox"/> 是 <input type="checkbox"/> 否